

## **Violencia contra animales y violencia interpersonal**

La detección de un caso de maltrato a un animal puede ser un indicador de violencia interpersonal. El maltrato a animales está asociado a violencia de pareja, contra menores, filio-parental, bullying, contra personas mayores y otros delitos violentos.

### **Agradecimientos**

- American Veterinary Medical Association
- ASPCA
- AVEPA
- Basati
- British Veterinary Association
- Canadian Veterinary Medical Association
- The National Link Coalition
- UPROMA, Policía Local de Castelló
- Veterinary Forensics

© GEVHA

Grupo para el Estudio de la Violencia  
Hacia Humanos y Animales

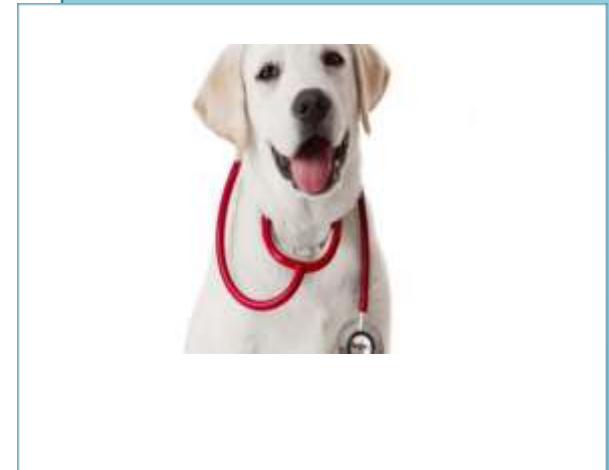

# **INDICADORES DE MALTRATO A ANIMALES**

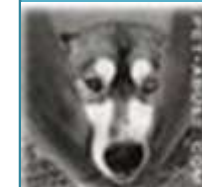

**GEVHA**  
GRUPO PARA EL ESTUDIO  
DE LA VIOLENCIA HACIA  
HUMANOS Y ANIMALES

## Lesiones no accidentales

Historia incompatible con la lesión, lesiones inexplicables.

Ante una lesión traumática, se debe tratar de obtener una historia clínica detallada y no asumir que los animales son víctimas de accidentes de automóvil. Esta fotografía muestra lesiones a un gato que pudo haber sido causada por un accidente de vehículo de motor, sin embargo, la causa de las lesiones de este gato fue un traumatismo con un objeto.



Fracturas craneales, fracturas de extremidades, fracturas múltiples.

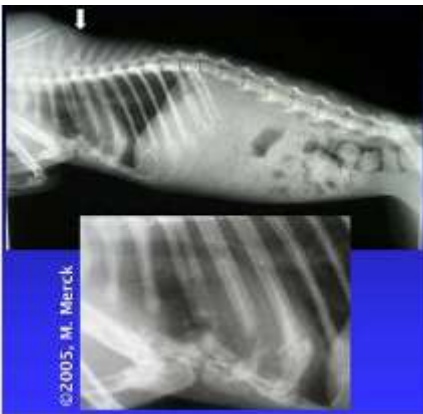

Fracturas múltiples en diferentes etapas de curación son un signo cardinal de lesiones no accidentales ("Síndrome del Animal de Compañía Maltratado"). En la fotografía, las imágenes superiores e izquierdas muestran fracturas curadas (con formación de callo), mientras que la foto de abajo a la derecha muestra las fracturas recientes.

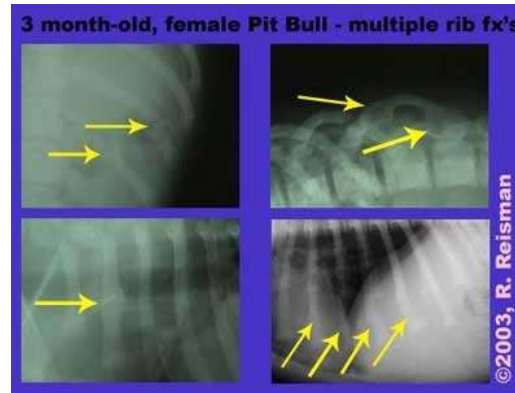

Hematomas - con mayor frecuencia en el tórax, el abdomen, la cabeza / cuello, hematomas lineales (consistente con haber sido golpeado con un palo). Debido a la capa de pelo del animal, los hematomas generalmente son más fácilmente detectados en la necropsia. En los animales vivos, el afeitado de zonas sospechosas puede revelar hematomas.

Lesiones repetitivas - cicatrizadas o no tratadas, fracturas en el caso anterior. El propietario puede visitar varias clínicas veterinarias para no levantar sospechas.

Las quemaduras y escaldaduras - quemaduras de cigarrillos, quemaduras de las 4 almohadillas, quemaduras con cáusticas o químicos. Puede haber un olor asociado con el uso de acelerantes (aceite o sustancias químicas). Las

escaldaduras suelen ser sobre la espalda o la parte superior de la cabeza del animal.



Las lesiones oculares - hemorragias subconjuntivales / esclerales..

Lesiones torácicas y abdominales internas - en diafragma, hígado, bazo, el riñón o la vejiga, fruto de patadas o puñetazos, pueden ser graves o mortales. Pueden no ser reconocidas porque no hay signos externos.

La administración de fármacos o venenos - estupor o signos de comportamiento extraño.

Ahogamiento - la necropsia puede no mostrar mucha evidencia excepto el animal mojado. El cuerpo puede mostrar signos de retención forzada durante la inmersión.

Asfixia - lesiones por aplastamiento de la tráquea; edema laríngeo, labios, lengua y párpados.

Varios - por ejemplo, la dislocación de la cola cerca del sacro por agarrar a un gato por la cola, la separación de la escápula de los tejidos subyacentes, si el animal ha sido girado por la extremidad anterior (s), heridas de arma blanca o de heridas de bala.

© GEVHA

Grupo para el Estudio de la Violencia Hacia Humanos y Animales